

GIORNATA MISSIONARIA FDZ

2024



Progetto "Ricostruire la Vita"

per minori e famiglie in
situazione di
vulnerabilità sociale, a
Três Rios – RJ Brasil



Istituto Figlie del Divino Zelo
Circonvallazione Appia, 144
00179 Roma – Italia
c/c Postale n.45102002
Intestazione:
Istituto Figlie del Divino Zelo –
Opere Missionarie





Istituto Figlie del Divino Zelo
Settore Evangelizzazione e Promozione Umana
Circonvallazione Appia, 144
00179 Roma – Italia

Carissimi,

anche questo anno il nostro Istituto, come consuetudine, propone l'annuale progetto per la Giornata Missionaria FDZ, che questa volta è rivolto alla nostra comunità di Tres Rios –RJ - Brasile, "Obra Social Madre Palmira Carlucci".

Qui le Consorelle operano con zelo e amore a sostegno dei bambini, degli adolescenti e delle famiglie in situazione di vulnerabilità sociale, contribuendo al loro sviluppo umano, morale, spirituale e alla loro realizzazione futura.

Ecco così che il nostro Progetto è stato denominato "Ricostruire la Vita", perché è questo l'obiettivo principale e ciò che ci è più a cuore, guardando alle grandi difficoltà in cui versano questi nostri fratelli e sorelle, a volte esposti anche al pericolo delle organizzazioni criminali, che sfruttano e compiono atti di violenza indiscriminata.

Sono certa che il vostro cuore si aprirà nuovamente nel portare sostegno alla realizzazione di questo nostro programma di recupero sociale, sempre tenendo in mente gli ideali di amore e solidarietà verso il prossimo che è proprio del nostro caro Fondatore, Sant'Annibale Maria Di Francia.

L'occasione mi è gradita anche per augurare a tutti Voi e alle Vostre Famiglie pace e amore, specialmente in questo periodo di grande difficoltà a livello mondiale causata da molteplici guerre e da tanta violenza.

Vi sono vicina con la preghiera, e vi saluto tutti e ciascuno fraternamente.

Roma, 6 gennaio 2024 Solennità dell'Epifania del Signore



Sr. M. Sheilah C. Gomez

Responsabile

Settore Evangelizzazione e Promozione Umana

Il Brasile (in portoghese *Brasil*) è una repubblica federale dell'America meridionale. Con una superficie di **8.511.966 km²**, è lo Stato più esteso del continente. La capitale è **Brasilia**. Confina a nord con **il Venezuela, la Guyana, il Suriname e la Guayana Francese**, a sud con **l'Uruguay**, a ovest con **l'Argentina, il Paraguay, la Bolivia e il Perù**, a nord-ovest con **la Colombia**; a est è bagnato dall'**Oceano Atlantico**.



Le principali **regioni morfologiche** del Brasile sono un'estesa area di altipiani, nota come **Altopiano del Brasile**, e il **bacino del Rio delle Amazzoni**. La **costa brasiliana** invece, si estende per **7.490 km circa**.

Oltre due terzi delle acque del Brasile confluiscono nel **Rio delle Amazzoni** e nel **Rio Tocantins**, il resto nel sistema del **Río de la Plata** e nel **Rio San Francisco**, nonché in corsi d'acqua di dimensioni minori.



Il **clima del Brasile** varia da **tropicale** a **temperato**, a seconda delle zone in cui ci troviamo. Le temperature medie annue oscillano tra i 27° C e i 32° C, con minime variazioni giornaliere o stagionali. Le abbondanti precipitazioni raggiungono una media di 2030 mm annui, con punte di oltre 5080 mm in alcune zone mentre nelle aree più meridionali toccano i 1000 mm annui. La maggiore piovosità si verifica fra gennaio e giugno.

Flora e fauna

La maggior parte del Paese si trova nella zona tropicale, con la foresta amazzonica che copre 3,6 milioni di km quadrati del suo territorio, dove le stagioni non sono particolarmente ostili dal punto di vista climatico, e che grazie alla sua vegetazione e al clima, ne fanno uno dei paesi con il maggior numero di specie di animali nel mondo. Nel **bacino amazzonico** domina la **foresta pluviale**, in cui la vegetazione è particolarmente rigogliosa e composta da centinaia di specie di piante distribuite in base al grado di umidità dei suoli: tra queste, palme e alberi da fusto. Anche lungo la costa crescono rigogliose **foreste di mangrovie, alberi del cacao** e numerose altre specie. Negli altipiani, la lussureggiante vegetazione lungo le valli fluviali si fa più rada nelle zone montuose, dove crescono soprattutto specie decidue. Nelle zone temperate abbondano le **conifere**, mentre nelle sezioni aride dell'altopiano sono comuni i **cactus** e una **vegetazione di tipo arbustivo**. Anche la fauna è molto varia.

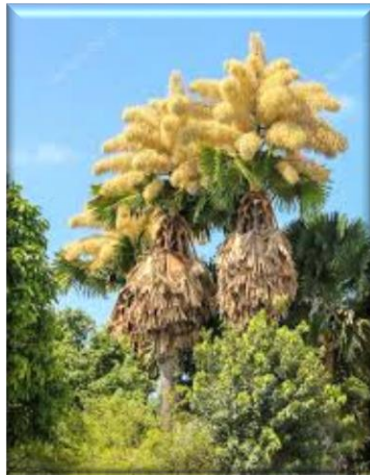

Aspetti demografici

Il Brasile era in origine abitato da **amerindi**, una popolazione sopravvissuta all'invasione europea soltanto nelle regioni amazzoniche. Oggi gli amerindi rappresentano un'esigua minoranza (0,1%), mentre più del 50% della popolazione è costituito da **bianchi**, soprattutto **spagnoli** e **portoghesi**, il 39% da **meticci**, e il 5,9% da **neri**, un gruppo composto da discendenti degli schiavi africani giunti nel paese nel periodo della colonizzazione e da immigrati provenienti





dall'Angola e dal Congo. Nei primi decenni del XX secolo un considerevole flusso migratorio dall'Europa ha portato in Brasile numerosi **italiani, spagnoli, tedeschi, scandinavi e slavi**.

La popolazione del Brasile è di **215.319.500 abitanti (stima del 2022)**. Le città brasiliane si svilupparono rapidamente negli anni Ottanta e Novanta in seguito a un elevato tasso di natalità e all'affluenza di molta parte della popolazione del paese, che raggiunse i distretti urbani in cerca di lavoro. Questo fenomeno di inurbamento fu responsabile della nascita delle **favelas**, i quartieri poveri e degradati creatisi senza alcun

tipo di pianificazione, dove le abitazioni sono costruite con materiali di fortuna.

La lingua ufficiale è il **portoghese** e la religione prevalente quella **cattolica**.

Istruzione e cultura

L'istruzione primaria in Brasile è gratuita e obbligatoria **dai 7 ai 14 anni di età**, ma l'analfabetismo è ancora molto diffuso.

Aspetto politico

Precedentemente abitato da indigeni, fu scoperto dagli europei nel **1500**, da una spedizione portoghese guidata da **Pedro Álvares Cabral**. Dopo il trattato di **Tordesillas**, il territorio brasiliano fece parte del Regno di Portogallo, da cui ottenne l'indipendenza il **7 settembre 1822**. In seguito il paese divenne un impero per poi diventare una repubblica. La sua attuale Costituzione, formulata nel **1988**, definisce il Brasile come una **repubblica federale di tipo presidenziale**. La sua prima capitale fu **Salvador**, che fu sostituita da **Rio de Janeiro** fino a quando non si fece una nuova capitale: **Brasilia**. Il **presidente**, eletto a suffragio universale diretto e in carica per quattro anni, è anche capo del governo. Abbiamo poi un **Senato federale** e una **Camera dei deputati**.

Suddivisione amministrativa e città

Il Brasile è una repubblica suddivisa in **26 stati** (in totale il territorio brasiliano è ripartito in 5.565 comuni, la più piccola unità politico-amministrativa del Brasile). Nel **distretto federale di Brasilia**, la città più popolosa è **São Paulo**, un importante centro industriale situato nella regione del Sud-est. Altre città importanti sono **Rio de Janeiro**, metropoli costiera e principale città portuale; **Porto Alegre**, la capitale dello stato del Rio Grande do Sul; **Salvador, Belém, Recife, Curitiba, Belo Horizonte e Manaus**, sul **Rio delle Amazzoni**.

Lo stemma del Brasile fu adottato il 19 novembre del 1889. L'attuale versione dello stemma a 27 stelle è stata adottata nel 1992.



Lo stemma consiste dell'emblema centrale circondato da un ramo di caffè a sinistra e di tabacco a destra. Nel cerchio blu al centro è raffigurata la costellazione della Croce del Sud, circondata da un cerchio esterno con 27 stelle che simboleggiano i 26 stati del Brasile più il Distretto Federale. In basso il nastro blu contiene nella prima riga la scritta del nome ufficiale del paese (República Federativa do Brasil — Repubblica Federale del Brasile), mentre nella seconda la data di fondazione della Repubblica (15 novembre 1889).

Economia

L'economia brasiliana è la più grande in America Latina e la nona al mondo per dimensioni del PIL nominale e la settima per potere d'acquisto (PPP). È una delle economie a più rapida crescita economica e le riforme economiche hanno dato un nuovo riconoscimento a livello internazionale al paese, sia in ambito regionale sia mondiale. Il Paese è membro fondatore dell'Organizzazione delle Nazioni Unite (ONU), della Comunità dei Paesi di lingua portoghese (CPLP), dell'Unione latina, dell'Organizzazione degli Stati americani (OAS), dell'Organizzazione degli Stati ibero-americani (OEI), del Mercosul e dell'Unione delle nazioni sudamericane (UNASUR), ed è uno dei paesi del G20 e del BRICS. Nel 2017, esso è il terzo paese più diseguale dell'America Latina dopo l'Honduras e la Colombia.

Il Brasile, stato tradizionalmente agricolo, ha assistito, negli anni Sessanta e Settanta, a un **rapido sviluppo industriale** che ha portato a una considerevole diversificazione del settore economico, ma lo Stato deve tuttavia risolvere gravi problemi di **disoccupazione, inflazione e debito estero**.



(foto sopra) Rocinha, la più grande favela a Rio de Janeiro

Três Rios

Três Rios è un **comune** del Brasile nello **Stato di Rio de Janeiro** e parte della *mesoregione* del **Centro Fluminense** e della *microregione* di **Três Rios**, è noto per la sua posizione "privilegiata", poiché si trova sul percorso delle tre principali autostrade del flusso economico del paese, che collegano Stati come São Paulo, Rio de Janeiro, Espírito Santo e Minas Gerais. Si trova in un'altitudine di **269 e 467 m s.l.m.** e copre una superficie di **326,757 km²**.

Três Rios conta attualmente circa **100mila abitanti**, ma invece di essere una città tranquilla, attira una popolazione fluttuante (popolazione interessata al commercio e ai servizi della regione) che raggiunge le 500mila persone. Nota per i settori industriali e residenziali crea alcune questioni geopolitiche molto importanti nella sua formazione demografica. Inoltre, pur essendo priva di strutture culturali, ha quattro biblioteche, a conferma del problema abitativo (ci sono solo circa 426 alloggi a prezzi accessibili). Per il settore educativo, vi è il bisogno di intensificare ulteriormente la necessità di progetti alternativi, che espandano gli orizzonti scolastici. Três Rios conta solo circa 17.500 iscritti regolari nella scuola. Questo numero considerato basso, insieme all'assenza di altri servizi pubblici di istruzione, cultura e tempo libero, contribuisce al significativo aumento dei tassi di abbandono scolastico. D'altronde, il Brasile è il terzo paese con un tasso di abbandono scolastico più alto tra i 100 paesi esaminati, dove il 24% degli studenti lascia la scuola per diversi motivi.

È da mettere in evidenza che Três Rios ha una situazione privilegiata in termini di Indice di Sviluppo Umano - HDI. Questo indice però è accompagnata da una grande differenza tra classi sociali, dove l'esacerbato accumulo di reddito per alcuni, si riflette sull'esasperato accumulo di povertà per altri. Secondo l'IPC TARGET 2011, 23.246 abitanti vivono al di sotto del tenore di vita medio, causando problemi ancora più gravi, che contribuiscono all'inefficienza dei già pochi servizi pubblici di assistenza all'infanzia e all'adolescenza. È, in questo senso, necessario e urgente intervenire su questo territorio per contrastare la vulnerabilità e la dispersione scolastica. Il problema però è abbastanza complesso e tocca diversi fattori da tenere in considerazione.



PROGETTO "RICOSTRUIRE LA VITA" PRO – "OBRA SOCIAL MADRE PALMIRA CARLUCCI" TRÊS RIOS (RJ) BRAZILE

ENTE CHE PROPONE IL PROGETTO

L'Istituto delle Figlie del Divino Zelo (FDZ) è stato fondato a Messina – Italia nel 1887 da Sant'Annibale Maria Di Francia. Arrivarono in Brasile il 18 giugno 1951 con quattro Suore e iniziarono la missione nello stato di Rio de Janeiro, città di Três Rios.

L'istituto FDZ in Brasile è un ente giuridico di diritto privato, senza fini e scopo di lucro. È costituito come Organizzazione Religiosa (Legge 10.825/2003), caritativa, culturale e scientifica, iscritta nel Registro delle Persone giuridiche CNPJ al n.42.117.465/0001-77 ed è disciplinato dallo Statuto e dalla legislazione brasiliana.

Come persona giuridica ecclesiastica, l'Istituto Religioso è di Diritto Pontificio con *Decretum Laudis* ottenuto dalla Santa Sede il 19 febbraio 1935. Inoltre, con il *Decreto Federale n.7.107/2010* è stato stipulato un accordo con il Governo della Repubblica Federale Presidenziale del Brasile, firmato nella Città del Vaticano, il 13 dicembre 2008. La sua sede principale si trova in Rua Florianópolis, 1560, quartiere Jacarepaguá; CEP: 21.321 – 054 nello Stato di Rio de Janeiro. Attualmente ci sono nove (9) case delle Figlie del Divino Zelo in Brasile.

Negli ultimi anni, per esigenze burocratiche, le FDZ in Brasile hanno centralizzato le loro opere sociali sotto l'égida del Sistema Unificato di Assistenza Sociale – SUAS, sostenuto dalla legislazione della Legge Organica sull'Assistenza Sociale e dello Statuto dell'Infanzia e dell'Adolescenza, certificato – CEBAS. Così, con grande fatica, è nata la "*Rede Divino Zelo de Assistência Social*" (Rete di Assistenza Sociale Divino Zelo). La struttura lavora da sempre con i bambini e gli adolescenti, attirando sul territorio potere decisionale e organizzativo, per rompere con la logica della violazione dei diritti. È nell'ambito della protezione sociale dell'infanzia e dell'adolescenza che la Rete amplia i propri orizzonti e ricerca il sostegno e la partecipazione attiva della comunità e dei partner privati, che possano dare il loro sostegno. In un territorio altamente vulnerabile, i membri della Rete svolgono un ruolo importante nel contribuire a contrastare e prevenire la violenza e le violazioni dei diritti. Nella lotta per la democrazia e la cittadinanza, a partire dal processo di

ridemocratizzazione, l'organizzazione promuove il diritto e l'accesso alle politiche pubbliche di assistenza sociale.

Dal 2005 fa parte della "Rede Divino Zelo de Assistência Social", l'Obra Social Madre Palmira Carlucci, sita in Rua Santa Catarina, Bairro Santa Teresinha, Três Rios, Brasile. La missione dell'Opera è: accogliere bambini, giovani e famiglie con tenerezza, zelo e compassione, offrendo loro un ambiente piacevole e sicuro, valorizzando le loro capacità e talenti, per costruire persone con una buona etica e con un forte senso di solidarietà, integrate nella società e consapevoli dei propri diritti. Oggi, sostenendo circa 125 bambini, si raggiungono indirettamente circa 380 cittadini.

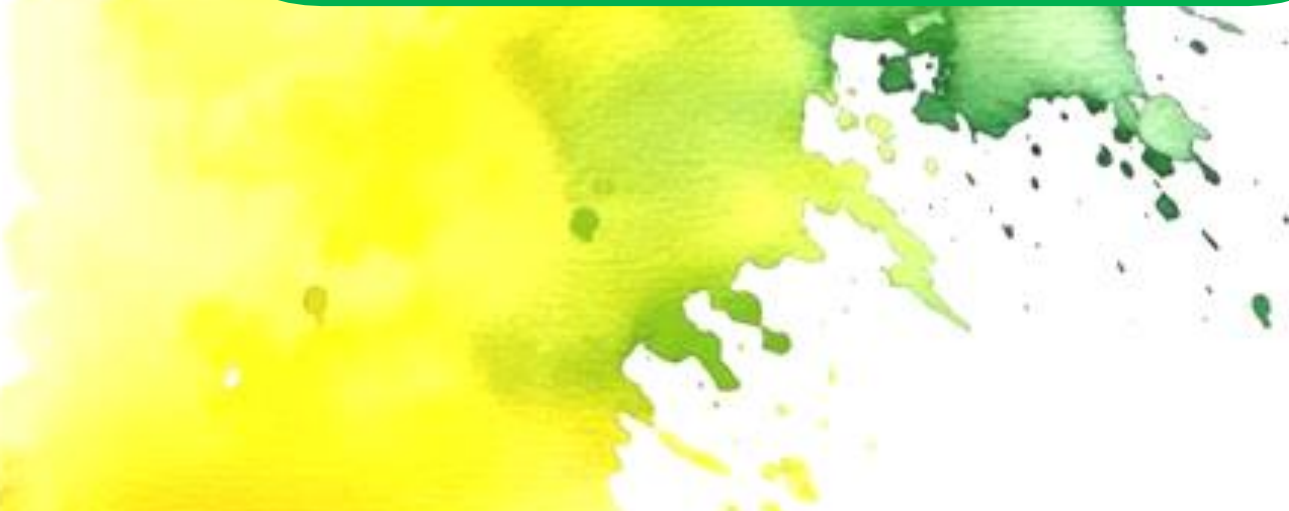

PRESENTAZIONE

Il **Progetto "Ricostruire la Vita"** mira ad affrontare i numerosi problemi sociali che sono una vera sfida, riconoscendo gli ostacoli e gli impedimenti, primo passo per percorrere la strada della ricerca di cittadinanza e di emancipazione. Questa proposta è giustificata dalla necessità di adattare e ampliare gli spazi dell'**Obra Social Madre Palmira Carlucci**, centro di riferimento nel quartiere della periferia di Tres Rios, particolarmente del **Bairro Santa Teresinha**, e così garantire un servizio migliore ai beneficiari, aiutando in modo particolare quella parte della popolazione che vive a rischio di vulnerabilità socioeconomica. Il target di riferimento sono bambini e ragazzi che hanno bisogno di uno spazio, unico nel quartiere, per soddisfare le loro aspettative di cittadini in costruzione, consentendone un futuro e un lavoro degno delle loro potenzialità e rendendoli veri protagonisti della loro vita, indipendentemente dallo stato sociale e familiare in cui vivono. Inoltre, lo spazio creativo e produttivo offerto ai bambini e agli adolescenti necessita di attrezzature e piattaforme per l'interazione (tecnologia, scienza e innovazione). In questo modo, *Obra Social Madre Palmira Carlucci* intende anche ampliare di più i propri servizi verso gli adulti, puntando anche alla loro professionalizzazione.



FINALITÀ

Le finalità del Progetto corrispondono al servizio specifico dell'*Obra Social Madre Palmira Carlucci*:

- Eseguire programmi, progetti e servizi di fornitura sociale di base in conformità con la politica nazionale di assistenza sociale;
- Fornire assistenza e patrocinio ai propri utenti, in modo pianificato, continuativo e gratuito;
- Promuovere servizi di convivenza e rafforzare i legami per bambini, adolescenti, giovani e anziani;
- Rafforzare la funzione protettiva della famiglia, contribuendo a migliorarne la qualità della vita;
- Promuovere la formazione socio-professionale con particolare attenzione all'individuazione e allo sviluppo di competenze e potenzialità, abilitando gli utenti all'inserimento nel mondo del lavoro, con azioni volte ad accrescerne l'autonomia;
- Integrare le azioni familiari e comunitarie nella protezione e nello sviluppo dei bambini, degli adolescenti e dei giovani, rafforzando i legami familiari e comunitari;
- Sviluppare una gestione sociale interattiva guidata da principi cristiani ed etici di cittadinanza, nell'impegno per la comunità, in particolare per la famiglia;
- Consentire l'ampliamento dell'universo informativo, artistico, sportivo, ricreativo e culturale dei bambini, degli adolescenti e dei giovani, nonché stimolare lo sviluppo delle potenzialità, delle competenze, dei talenti e promuoverne la formazione alla cittadinanza.

ATTIVITÀ VARIE PROMOSSE NEL CENTRO "OBRA SOCIAL MADRE PALMIRA CARLUCCI"

RECITAZIONE E TEATRO



OBRA SOCIAL
Madre Palmira Carlucci
CENTRO CULTURAL DE TRÊS RIOS

Projeto
Arts & Vida

Convidam

Luz Dança Ação uma viagem
ao mundo
dos gêneros
cinematográficos.
Espetáculo de várias modalidades de Dança e Jiu Jitsu.

04 novembro | Teatro Celso Peçanha
18 horas | Centro - Três Rios-RJ
DOAÇÃO LIVRE: alimento não perecível



GOVERNO DO ESTADO DO RIO DE JANEIRO
FUNDAÇÃO DE CULTURA
FUNDAÇÃO DE EDUCAÇÃO
FUNDAÇÃO DE ESPORTE
FUNDAÇÃO DE SAÚDE
FUNDAÇÃO DE TECNOLOGIA



VISITE EDUCATIVE, CULTURALI E RICREAZIONALI



CELEBRAZIONI RELIGIOSE



LABORATORI VARI

LA CAPOEIRA (Un'arte marziale brasiliana, caratterizzata da elementi espressivi come la musica e l'armonia dei movimenti.)



Manualità e Creatività



DANZA



OBIETTIVI

Obiettivo principale

Fornire ai partecipanti alle attività del Centro Obra Social Madre Palmira Carlucci "Servizio Convivenza e Rafforzamento dei Legami" un ambiente adeguato e sicuro per lo sviluppo delle proprie competenze, mirando al senso della vita e al bene comune, in conformità con la Politica Nazionale di Assistenza Sociale.

Obiettivi specifici:

- Rafforzare la funzione protettiva della famiglia, contribuendo a migliorarne la qualità della vita; Prevenire la rottura dei legami familiari e comunitari, consentendo il superamento delle situazioni di fragilità sociale vissute;
- Integrare le azioni familiari e comunitarie nella protezione e nello sviluppo dei bambini e degli adolescenti e rafforzare i legami familiari e comunitari
- Rafforzare conoscenze e competenze, offrendo opportunità di sviluppo personale, puntando all'autonomia di vita;
- Offrire attività artistiche, sociali e culturali, come spazio di espressione e di doni, talenti e realizzazione personale;
- Realizzare progetti di interesse per la comunità in focus.

DESCRIZIONE

Il Progetto "RICOSTRUIRE LA VITA" vuole essere un'attuazione del programma promosso in linea con le organizzazioni sociali delle quali fa parte l'Obra Social Madre Palmira Carlucci di Três Rios (RJ), il SERVIZIO DI COESISTENZA E RAFFORZAMENTO DEI LEGAMI. Nella sua descrizione generale, tale programma (cfr. Delibera n. 109/2009), è un Servizio svolto in gruppi, organizzati per percorsi, in modo da garantire acquisizioni progressive ai propri utenti, nel rispetto del loro ciclo di vita, al fine di integrare il lavoro sociale con le famiglie e prevenire il verificarsi di situazioni di rischio sociale. Questa forma di intervento sociale pianificato stimola e guida gli utenti nella costruzione e ricostruzione delle proprie storie ed esperienze individuali e collettive, nella famiglia e nel territorio. È organizzato al fine di ampliare gli scambi culturali e le esperienze, sviluppare il senso di appartenenza e identità, rafforzare i legami familiari e favorire la socializzazione e la convivenza comunitaria. Ha un carattere preventivo e proattivo, basato sulla difesa e l'affermazione dei diritti e sullo sviluppo delle capacità e del potenziale, con l'obiettivo di realizzare alternative di emancipazione, per affrontare la vulnerabilità sociale. Deve prevedere lo sviluppo di azioni intergenerazionali e l'eterogeneità (nella composizione dei gruppi per sesso e per presenza di persone con disabilità, etnia, razza, ecc.).

I gruppi possono essere organizzati in base alle fasce di età, come segue:

- Bambini fino a 6 anni
- Bambini e adolescenti dai 6 ai 15 anni
- Adolescenti dai 15 ai 17 anni

- Giovani dai 18 ai 29 anni
- Adulti dai 30 ai 59 anni
- Anziani

Se verrà approvato il presente Progetto, darà alternative microattive nel quartiere di Santa Teresinha, noto per essere un centro periferico del comune.

In questo quartiere si manifesta il fenomeno di disuguaglianza sociale, comune alle città che basano il proprio reddito sul commercio e l'industria. Dove c'è molta ricchezza, ci sono necessariamente settori con molta povertà. La nostra proposta mira a raggiungere questo pubblico, per contribuire a invertire i problemi che colpiscono questi cittadini.

COSTI

Azioni propedeutiche all'abilitazione del servizio

Proposte	Costo R\$ Real	Costo € Euro
<ul style="list-style-type: none"> ✓ Demolizione e rifacimento del tetto della sala polifunzionale per adattarlo al nuovo schermo con tegole acustiche in alluminio. ✓ Installazione di cinque serramenti e finestre per migliorare l'illuminazione e la ventilazione dell'ambiente sul lato dell'edificio. ✓ Ampliamento dello spazio multifunzionale, realizzazione di una stanza, abbattimento muro, ristrutturazione bagno, impianto elettrico, idraulico e sanitario. ✓ Installazione di pavimento galleggiante adatto per balli (danza classica, tip tap e altri) 	615.000,00	114.100,00
<ul style="list-style-type: none"> ✓ Pitturazione di tutta l'area esterna: muri, porte, finestre, muri. ✓ Manodopera, con tutto il materiale della marca Coral o Suvinil 	108.000,00	20.037,00
✓ Installazione di sbarre e specchi;	17.300,00	3.210,00
✓ Utilizzo di pannelli solari;	33.500,00	6.215,00
✓ Installazione di impianti audiovisivi, sonori e di climatizzazione nello spazio multifunzionale.	7.000,90	1.299,00
<ul style="list-style-type: none"> ✓ Acquisto mobili (TV 70 pollici, Smart TV 70" 4K UHD LED LG 70UR8750 - Wi-Fi Bluetooth ✓ Armadi, tavoli, sedie, divani, notebook, condizionatori e apparecchiature audiovisive e sonore, ecc.) 	25.500,00	4.731,00
Valore totale della proposta	806.300,90	149.592,00
Euro 1 = 5,39 Real brasiliano in data dic. 2023		

BENEFICIARI

Pubblico target:



Direttamente: 150 utenti (bambini, adolescenti)

Indirettamente: 80 famiglie

Profilo dei beneficiari diretti:

Bambini, adolescenti e adulti dai 6 anni di età, in situazioni di vulnerabilità sociale, che risiedono nel quartiere di Santa Teresinha e/o dintorni e che vivono con le loro famiglie.

LOCALIZZAZIONE

Indirizzo:

**Filhas do Divino Zelo
Obra Social Madre Palmira Carlucci
Rua Santa Caterina, 95
Bairro Santa Teresinha
25809-680 Três Rios RJ BRASIL**

Circoscrizione ecclesiastica:

**Diocesi di Valença
Parrocchia Nossa Senhora do Fatima**

Circoscrizione civile:

**Stato di Rio de Janeiro
Municipio di Três Rios**

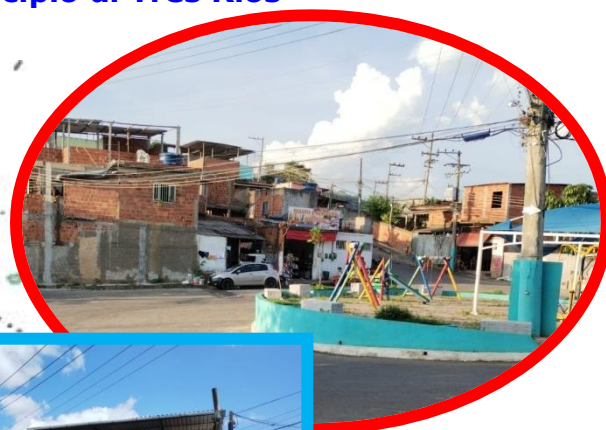

(foto) Alcune zone del Bairro Santa Teresinha

FATTIBILITÀ

Il Progetto sarà realizzato da professionisti competenti in ambiti specifici.

Azienda: MJ Almeida Construções e Serviços Ltda

Responsabile tecnico: Joce Conte de Almeida

Azienda: Soluzioni per l'energia elettrica

Ingegnere elettrico/responsabile tecnico: Vagner Duarte e team

CREA/RJ 2017102754

Responsabili del monitoraggio della realizzazione del Progetto:

Eliete Bauer da Cunha e Comunità religiosa FDZ

Rua Santa Catarina, 95 – Santa Terezinha - Três Rios – RJ

CEP: 25809-680 Telefono: (24) 99329 8190 e (24) 2251-0551

E-mail: bauercunha@hotmail.com

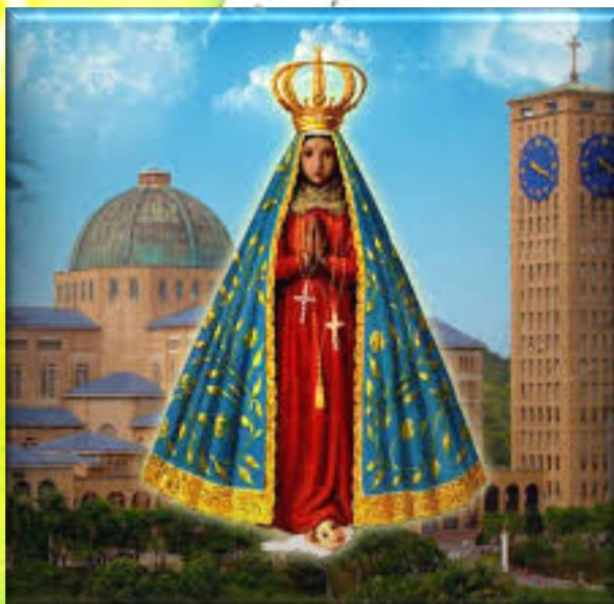

*Nostra Signora di Aparecida
Patrona del Brasile*



Come dare il sostegno

al **Progetto Missionario 2024**
o/e all'**Adozione a Distanza**

Banco Posta

Bonifico intestato a:

Istituto Figlie Divino Zelo – Opere Missionarie

Codice IBAN: **IT 49 E 07601 03200 000045102001**

Conto corrente postale

ccp n. 45102001

Istituto Figlie del Divino Zelo – Opere Missionarie

Causale: Progetto Missionario FDZ 2024

oppure **Adozione a Distanza**

PUOI DARE E NON COSTA NIENTE

Dona il tuo 5 X 1000

“Solidarietà e Missione Onlus”

Codice Fiscale: **97781710583**

Per informazioni:

Istituto delle Figlie del Divino Zelo – Opere Missionarie

Circonvallazione Appia, 144

00179 Roma – Italia

Tel. (0039) 06.7810239 E-mail operemissionarie@figliedivinozelo.it



Manda, o Signore, Apostoli Santi nella tua Chiesa



**Venerabile
Madre Maria Nazarena Majone
Cofondatrice delle Figlie del Divino Zelo**